晶報

社址上海望平街 電話九三四二八號

□中宣部登記證中字一二二六號 第三千一百十一號

□中華郵政特准掛號立券按照總包優待郵寄之報紙□每日發行增刊無定□

廣告刊例 【特別】報頭兩面及上幅橫條價目每格計十五字高十九字寬每期一律洋六元半格起碼如指定地位另加【新聞中縫】每格計二十字高十字寬每期洋八元【封面中縫】每格與新聞中縫同每期洋五元

定報價格 直接訂購中國境內全年四元【紀念期內特價三元】半年二元二角每月四角日本同其餘外國各埠加倍均作大洋計算報費先惠郵費在內郵票加一分館訂購每月六角餘酌加

今日一張零售大洋二分八厘

□內政部登記證警字一五二二號

□遊 記□

□遊蘇記事(七) (錢士青)

中通一線,入由此處循石而上,余等以其奇,即在一線天照相,過一線天即至大砲石、褪腰石、放生石等處,余等游畢,向東北行,至高義園,見有祝芝山一聯云,「雲林宛轉清風透,霞石玲瓏瑞氣開」,筆勢蒼勁,此園為范氏子孫所有,出祠東行,經過范參議祠,祠為清吳郁生先生所書,「四」范坟,余素喜劉覽塊與書籍(每見書中載有范坟之圖,云係萬笏朝天,石出土穴,今日范坟後山,所有山石,確係矗立,石上多尖峯,與他山之石不同,范墳墓門常鎖,余等命守門者啓之,入內見大松數千株,廣十餘畝,氣象萬千,循小路而上,見石山之下有一碑,文曰唐柱國麗水府君之墓,均係篆文大字,旁有小字一行,注云府君諱惰,幽州人,唐丞相六世孫,高士無錫公子,文正公之高祖也,任幽州主簿,加柱國,再任處州麗水縣丞,始家吳中,卒葬天平山,為范氏始遷祖,清雍正七年歲次己酉立碑,余等在碑旁照相,以留紀念,此坟之下,相距十餘丈,平地突起一土阜,上有一坟,傳云係范文正公乳娘之墓,不知確否,

□詩 增□

□雙井堂詩集 (廬江劉體蕃錫之)

王似之家觀所藏王石谷山水畫屏

國朝畫手誰第一,耕煙散人推傑出。
初師廉州與奉常。晚乃直入黃癡室。
二百餘年飛電過。斷絹生綃猶寶物。
細看皴擦雖不多。元氣淋漓真趣逸。
秋山蒼出郭熙圖。驟雨幻成營邱筆。
漁舟踏浪晚微茫。水鳥破煙時出沒。
放翁詩句入心賞。今見圖中呼妙絕。
酒樓人語疎燈紅。雲寺僧歸涼雨歇。
我家江東結茅舍。水郭山村往來忽。
眼前風景不能道。却被畫師巧畫竊。
欲從君乞當臥遊。只恐仇池愛難割。
珍藏莫令寒具污。還防巧偷與豪奪。

出讓

某君有大晚報一份自創刊號起至最近完好無缺現因事離滬携帶不便願行割愛如有意收藏者請投函本報一百號信箱接洽可也

內政部衛生署給證 衛生局登記
醫師倪賡華
重慶路咸益里三百十衖五號 電話三二五八六

上海最新百貨商店
大新公司
特廉貨品 大量推銷
舉行摸彩 大增雅興
成立一週紀念

永安公司
由一月五日起
推銷存貨 大減價
應時貨品 包羅萬象

先施公司
推銷存貨 大減價 大贈品
贈送辦法
購貨滿國幣一元以上憑當日門市發票向四樓贈品掉換處領取精美實用贈品一組多則類推購貨愈多贈品愈富隔日無效

屯溪下黎陽方燕詒堂精製眞正
●白蓮藕粉●
功能養血生津調中補肺開胃通暑解氣清熱勞傷吐血服之有益
本堂向在徽邑屯溪精製藕粉垂六十餘年遐邇馳名早已有口皆碑[illegible]

南京路冠生園飲食部
新由松江秀野橋運到:
四鰓鱸
巨口細鱗 天下名產 溫糠護養 即日烹製 味分紅燒 清蒸火鍋
每客一元二角 電話九二七一〇

勝德織造廠最新出品
鴛鴦邊(綢)
海上名媛新裝的必需品;時髦,鮮艷,美觀,
各大公司均有出售
花色繁備
廠址 小沙渡路四七一號
電話 三一四五四

航空公路建設獎券
國家建設之良圖
人民致富之捷徑
國民政府航空公路建設獎券事務處發行

晶報

售書部啓事

本報自三月三日十五年週紀念日起特設售書部專售各項新舊小說及雜誌專刊物茲將最新書目及售價逐漸披露如後

- 王正廷近言錄 精裝一元 平裝六角
- 馮玉祥政治要電彙編 每冊一元
- 馮玉祥軍事要電彙編 第一二冊四編每冊價洋四角五分
- 馮玉祥讀春秋左傳劄記 每冊五角
- 維納林雜誌【第一二三冊】每本售大洋一角
- 中國民族性之解剖 [illegible]
- 世界政治經濟情報第1至10輯 每輯大洋一角
- 高灌子太史灌子祝壽文字 每冊大洋四角
- 馮玉祥訓令 每冊一元二角
- 馮玉祥日記 上下編共價洋一元八角

▲金粱著
- 御刻三希堂法帖釋文 一元
- 郎計六本 四元
- 四朝佚聞 每冊壹元
- 清宮史略 一元二角
- 光宣小記 一元八角
- 清帝后外紀 一元二角
- 滿洲秘記 一元二角
- 辛亥殉難記 一元二角
- 近世人物誌 一元八角
- 瓜圃述異 一元二角
- 瓜圃叢刊敘錄 正續 一元 二元

▲包天笑著
- 赤心錄 一元
- 黑暗鐵窗 八角
- 琴小傳 一元
- 降城痛語 四角
- 未來世界 四角
- 犧牲 四角
- 碧海情波記 二角

- 黑暗上海 ▲畢倚虹著 每冊五角
- 九尾龜 ▲漱六山房著 十二冊七元二角
- 涵秋筆記 ▲李涵秋著 二冊 一元二角
- 雌蝶影 五角
- 琵琶怨 二角
- 雙鵑血 五角
- 瑤琴夫人 ▲陳冷血著 三角
- 俠客談 四角
- 拆白黨 ▲張丹翁著 三角
- 新小說 ▲葉楚傖著 八角
- 百美圖 ▲沈伯塵作 一元二角

△掛號及郵費 每冊一角三分△

購買賬簿 贈送日曆
上海河南路八十八至九十號九馬路南首五層樓大廈便是 電話一四四八八

貴妃按摩院
按摩沐浴 祇收一元
女子服務 個個美妙
均由陳女士親自訓練手術高招待週
陳梅英女士領導
地址 霞飛路五二八號華龍路電車站口和合坊內

國產當歸製劑 婦科唯一要藥
當歸克
溫宮催孕調經種子
上海新聞路一〇九五號新亞藥廠製造 各藥房均售

金息侯著 各種新書 現已寄到 欲購從速

西人按摩術
西洋女子精於按摩術及能修理手指甲歡迎華人惠臨一試 白克路七三八號(近卡德路口)永樂坊壹號公寓

精神治療
諸君如覺精神不振。身體委疲。請駕靜安寺路斜橋弄五十二號。一經施術。立能精神舒爽。並備浴室。最合衛生。電氣按摩。有益心身。聘有助手。非常週到。

燕山小隱寫字
潤例 寒雲代訂 函索即寄
通訊處 綏遠電報局代收

美麗
香氣襲衣襟 有美皆備 無麗不臻
華成煙公司出品

痰敵
主治:乾咳,氣喘,肺熱症,肺炎,久咳,癆串,多痰,氣管發炎,呼吸艱難,流行性感冒。
(片)大瓶二元 小瓶一元
(露)每瓶一元五十分

上海中西大藥房發行

貴州路寧波路轉角中國飯店南首
桃花宮浴室按摩院
本院聘請經驗宏富手術敏捷之摩登女郎數位招待溫柔周到一經施術即覺身心咸暢精神煥發如承各界惠顧不勝歡迎之至
繼續 一月 大減價
價目…… 按摩 沐浴 藥水 擦背 四種祇收一元

在編印中之 **寧民攝影集**
怡性陶情
全部銅版 精美絕倫 封面燙金 即將出版
上海法租界民國路三十號 民光藝社啓

姚佐頓白濁丸
本醫師特製此丸藥性和平無攻伐瀉陰之弊有消毒止痛之功專治新久五淋白濁不論體虛濕熱或花柳傳染有痛無痛均能透膜殺菌藥到病除永不復發請認定姚佐頓老牌庶不致誤 每料二元半料一元 各大藥房均有售 總發行所 上海東新橋六馬路口姚佐頓大藥房謹啓

陽萎早洩 外用妙藥
威力生
專治性機能衰弱陽萎早洩見色流精及發育不全性器管短小等症-經採用此膏立見奇効發生神妙快感使人生再享青年幸福特價每盒一元五角可用卅次清潔芬芳使用簡捷斷無流弊包君滿意
上海天津路廣西路口即先施公司後面 **永華藥房**

□外 訊□

□格魯齊亞劇團表演第三歌劇

塔斯社一月十日莫斯科電、此間舉行之格魯齊亞劇藝十日表演成績極佳、一月九日德比里西國立歌舞劇團繼續在此間大劇院表演歌劇第三齣、為最偉大格魯齊亞作曲家拍里希維里傑「亞布沙洛姆及愛特里」、斯丹林、莫洛托夫、伏洛希羅夫、與爾軍尼基茲及其他黨政領袖均到場參觀、演畢全場觀衆及演員一致喝采歡迎斯丹林及其同志諸友、

□捷克音樂家代表團抵烏克蘭

塔斯社一月十日基市電、捷克音樂家代表團一行、由捷克對蘇文化經濟交誼會主席尼德里教授領導、現在此間、不日前往烏克蘭科學院參觀、同日捷克駐基市總領事設宴歡迎代表團、列席者有烏蘭教育委員宜東斯基、烏克蘭科學院長研究學士鮑格洛莫茨、及著名作家、劇界及其他各界代表等、紅軍大會場並舉行捷克音樂會、本月九日烏克蘭學院歌舞劇場獻映著名塔克作曲家斯梅塔那所作歌劇「被賣的新娘」、到場參觀者有烏克蘭黨政領袖、文學界、音樂界及藝術界代表、獻映成績極佳、

□蘇聯集體棉場收入激增

塔斯社十二月十二日莫斯科通訊 蘇聯採棉工作已將就完畢、本年一九三六 各植棉集體農場收入超過歷屆 截至十二月一日、彼等完納國家之棉花計得報酬三十二億盧布、最發達之農場、農民每戶平均收入達三萬二千盧布、據初步統計結果、一九三六年全蘇集體農場植棉收入總共三十六億盧布、較上年增十億盧布云、

□蘇聯籌備出版地理全書

塔斯社十二月十一日莫斯科通訊、蘇聯科學院方籌備出版「蘇聯地理全書」、共計三十六巨冊、二萬五千餘頁、其中將詳述蘇聯自然條件、生產勢力、經濟制度及發展情形、以及蘇聯境內各民族文化情形及特別徵候等之最新知識、

何謂特務機關　（微妙）

我們現在翻開報紙來、常常看見所謂特務機關者、到處皆是、尤其是在華北、某國人的所謂特務機關者、可以耀武揚威 目中無人、什麼侵權違法的事、特務機關裏都可以做到、而且在近來、不但是華北、華中華南、也有這種特務機關、請問、是誰許他們設立的呢、在外交上、通商地方規定設立的、只有領事、此外用不着什麼機關、名之曰特務、是那一種特別的事務呢、所以我們的外交部要注意、凡我們的領土上、用不着別國來設什麼特務機關、我們的地方長官、也要注意、這種特務機關是做什麼的、爲什麼容許人家設立、我們的民衆、也要注意、不要受了那種特務機關所愚、這是侵權違法的機關、我們不要忘了去年的二中全會宣言中所說的『政府的外交政策、堅守不承認侵害領土主權的事實、』但這些特務機關、是做什麼的、

楊虎城推崇于院長　（西階）

陝甘局面漸次明瞭、各使館已令外僑離去、似該語所謂先禮後兵、將有實現之勢、吾人仍冀其勿負中央寬大爲懷也、 聞楊虎城當今次事變之時、凡于右任院長之屬僚在陝者、皆未波及、且保護森嚴、（若監察院審計分處、若陝省菸酒印花稅局、（局長林少和先生、侍于有年、勤懇而好學、「當印行右任墨寶者也」）皆門標保護、鷄犬不驚、 聞楊事後語人、報于先生者在此、愧對于先生者亦在此、是楊始終敬禮于先生、陝甘之事、徒以有東北軍在、否則得于一言、重逾九鼎、可迎刃而解也、與什謂張楊始合終分、解決張楊、亦宜分別處理、而以感化楊部之全權、授諸于先生也、

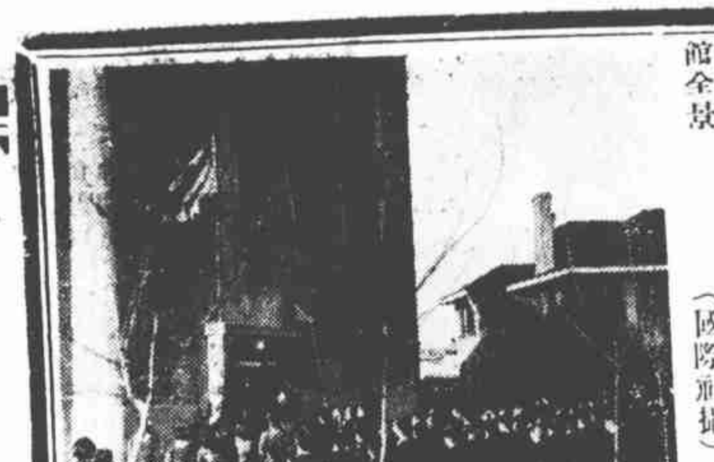

本市兆豐路麥倫中學新建之科學館全景（國際社攝）

沉悶　（芳菲）

沉悶、是一種使人最難過的境象、譬如一個沉悶的天氣吧、使人周身不適、現在我們就處在沉悶之中、尤其是陝甘事變的善後、給你一個不聲不響、報紙上呢、翻開第一版的大標題、也是用大號字寫着消息沉悶等字樣、什麼短論時評呢、也是沉悶、

沉悶、再來一個沉悶、新聞中呢、要爲有關係的、便加上一連串的方框和槓叉、眞是越看越沉悶、不知到幾時纔打開這沉悶局勢呢、

西班　（丹翁）

西班東班、分班合班、舞台編串、狀似多班、揭幕分別、實只兩班、湊一班以破題、鬪雜班分後股、此西班之所以才牙敝、因賦、

華班組。一班化作兩班頑。若此東西夥。見之伯仲間。或將大軸演。再把戲箱關。一九三六帳。能隨歲曆刪？

趙君豪天才速記　（西階）

吾儕讀新聞、以訪問名人最感興味、然寫作訪問記亦最難、蓋訪問之時、不能出紙直書、若錄口供、萬一記憶不清晰、則掛一漏萬、文字不生動、則描寫失眞、嘗讀趙君豪先生之旅行譚荟、而因是重有感矣、是編爲趙近二年間訪問名人之作、如馬相伯蔡元培葉恭綽許世英潘公展沈君怡顧維鈞蔣竹莊黃伯樵王正廷褚民誼黃炎培高夢旦李景樅丁福保凌鴻勛王曉籟陳光甫吳開先王雲五諸公、都二十八、雖以旅行爲範圍、諸人談話神情、活躍紙上、黃任之先生炎培讀趙之訪問記、函稱曰、吾兄速記、殆具天才、黃任老固不輕許人者、而譽之如此、文字終有眞價也、

廣西省軍事考察團一行九人於八日由港乘法郵琴拉寶來滬、謁中樞當軸、然後往全國各地考察、圖爲全體團員留影。（國際社攝）

航政局各主任之更易　（彈鋏）

上海交通部航政局局長吳嶠氏、自蒞任以來、對於局中人員、向不更動、玆因鎮江分局主任孫滿、時不到局辦公、有疎職守、是以改派周受殷君充任該分局主任、業已前往就職、先是交通部曾派某君詣鎮調查、至該分局、只見該分局之會計員、而不見主任、據言主任向不到局、蓋因該主任特有奧援、對於主任一職、滿不在乎、後由某君報告到部、兪部長深表不滿、乃命吳局長將孫開缺、至蕪湖分局主任吳永權、因有高就、改派汪成數接任、該局所設分局、計有甯波鎮江蕪湖溫州海州等五處云、

黨員登記與黨聲　（彈指）

滬市黨部鑒於各區分部、歷年頗爲散漫、工作多不努力、而黨員亦有遷徙轉移、特於月之九十兩日分區舉行登記、重新編配區分部、從事整飭、屆時登記者、極爲踴躍、因按章此次如不登記、卽喪失在滬黨員資格也、登記之後、每人須訂閱『上海黨聲』全年一份、此款全爲預備救濟失業黨員之用、聞約收得一萬元、而黨聲之印刷費、另有專款、不從報費撥支也、如此一來、固可因黨員之職業地址、而編入區分部、復可使黨員得閱黨聲、明瞭黨中一切消息、其意義極爲深厚云、

時事唫　（天倪）

假月營頭豈遁形。孤城頻颭想伶仃。渠挑戰毛錐子。筆濫紛披帶血腥。

德人對於西事、已似聲言不干涉矣、且個人從戎於西、亦將加以禁止、是德之態度、固甚鮮明也、乃九日路透電謂法得報告、德軍已抵西屬摩洛哥、南德則稱此訊實過荒謬、無正式否認之必要、夫事之所無者、就國際論、關係最鉅、安得不以忍認表明之耶、今曰無否認之必要者、殆不屑向人曉曉乎、抑事實具在、不能有所忍認也、且軍隊之行、縱韜戈捲甲、便裝爲徒、而魚貫而前、焉能掩飾、苟無是者、則評者之說、亦不攻自窮、誠如德人所謂無必要者矣、摩洛哥非鮮擴、究竟有無德之軍隊、豈無一員息乎、凡涉戎馬之事、輒往往以迷離出之、使人惝恍、卽泰西亦如是耳、

亦關形勢濡須江。什記湘軍泊戰艘。莫遣裕溪沙漲閣。鳩茲也要備濤撥。

聞揚子江裕溪口近忽漲沙、遂淤淺爲航行之累、此口係舊時廬州所屬各邑出入要道、賈舶往還、尤有關民生至計、而此處適與蕪湖相對、亦中江防務重區也、且江之慣例、北漲沙灘、南卽被水衝坍、尋成江形改變、南北易位亦如之、稽之它段、無不然也、今裕溪既長灘淤、則蕪湖恐有蝕地之患、蕪爲商市所在、似不可不預爲之防、防之之法、唯有濬江散沙於此口而已、

前財政部稅務署長謝祺以患肝癌症不治、於六日晨逝世、遺體移送萬國殯儀館、圖爲靈柩運出殯儀館時情形（國際社攝）

大陸政策　（李阿毛東京寄）

日本通訊

什麼叫大陸政策、就是要在大陸上來轉念頭罷了、第一步、把朝鮮半島拏了去、這還不能算大陸、只好算是大陸政策的預備、第二步、占據我們的東北四省、第三步、要把華北拏去、第四步、拏華南、第五步、把中國的中央部也取去、第六步、……總而言之、要把中國化爲烏有、而且他們很經濟、不肯用兵力、只是把兵力來威脅、想用巧妙的方法、得到華北、但是現在剛在第三步開始的時候、用了種種花頭、還是沒有成效、反而弄到中國人民、非常激昂、買了極大的惡感、這一層、他們是很怕的、所以此番開了新年、他們的政府、有「大陸政策再檢討」之議、這全是由中國民氣激昂而來、但是要明白、所謂再檢討、並不是拋棄大陸政策、他們決不會覺悟、不過現在的方法不合用、另換別法罷了、我們對於這大陸政策、當然也應當有對付的政策、但我們不是侵略國、所以也不必用什麼「小島政策」去報復、大陸是我們的大陸、我們應當反對、然而如果我們來一下「反大陸政策」、那就是反抗他們、差不多犯了彌天大罪了、這萬萬使不得、不過我們既是大陸的主人、就可以來一下、大陸警護政策、自己的東西、怕人竊盜、自己拏來警護、無論如何是合理的、所以我們從今以後、可以喊這一個口號、

大前門香煙
無上上品

CD-308

剪報胜談【下】　（紅葉自荷蘭寄）

報章之與中華民國革命史、發生重大之關係者、一爲汪精衛先生主辦之民報、二爲張姚蕙夫人擬行之世界、三則于髯心諸元領經營奮鬥而存立之民呼民吁與民立、今在上海高二分院任庭長之富春郁曼陀先生、天資超邁、未冠時已名震鄉邦、嗣往日本留學、偶成短篇小說一冊、曰『還鄉夢』、運用極新異之科學名詞、濟以滑稽玩世之妙筆抒寫、見者無不歎賞、而郁夷然不爲意、且視爲遊戲文章、並不舉以問世、越數載而民呼民吁、相繼風行於海上、乃有留東同志、錄取郁君所作東京竹枝詞五十餘首、以寄滬付登、一時許爲得未曾有之傑作、昔予不能釘而存之也、今予猶能默誦其中之一首句云、『春動轎闌嬌子飛、四山花雨閉雙扉、盈盈十五僧家女、夜傍鑫燈作嫁衣』、想今海內巨室、必尙有珍藏民吁之全份者、如能擇取數章、以成詩話或詩錄、自可以令閱者、深領臥遊之樂 且此樂境、決非歐美各地所能致、因我國之詩哲、多未涉足歐美而以歐美山川播諸吟咏者、更鮮佳構、此豈文字語言之太多隔閡乎、

新舊人　【三九〇】　張恨水

第十四回　順遂總因時飯碗唯大　笑談亦有地血氣全消

不古道、你儘管回去、預定二小時以內、我就到你貴寓、那還不行嗎、假使我逾時不到的話、以後你見着我的面、就可叫我作無信用的人、你看這話乾脆不乾脆、孟進這也就無甚話可說、對他望了、又對大妞望望、自行去了、不古等他走出了胡同口、便罵道、胡搗亂、你給了我多少好處、我連說笑的工夫都沒有、只管和你去工作、大妞道、這個人鬼頭鬼腦、只管向我望着、那是什麼意思、不古笑道、你有什麼不懂的、他不過是眼饞、大妞道、咱們不去玩了吧、你還有事呢、 不古道、我有什麼事、你以爲我對他說的都是眞話嗎、我們還是去玩我們的、這樣一來、不是騙着人在家裏老等嗎、不古笑道、他們能、大妞笑道、你這人缺德、你既是不去、你也不該冤人一個大也不花、倒叫我和他去作走狗、那分明是耍我、你想我可是那種好人、讓人家去耍作玩的、所以我也要借着這個機會、來耍一耍他、

合法簡約之婚禮　（不速客）

十日星期、因事欲訪唐鳴時律師、電其寓不值、詢所往、則謂下午四時當在事務所、初以休假日何以在事務所、自疑誤聽、惟聲答語清晰、姑往試之、届時前去、果見唐君、端坐似有所待、唐見余至、亦詫異、繼謂有來良佳、可以觀禮也、時電梯響處、有男婦五六人、簇擁一對新人裝束之青年男女、既蒞止、由唐君導至寫字檯前並立、卽宣告開始舉行婚禮、並出婚書、朗讀一過、請新郎新娘介紹人主婚人等、相將蓋印、隨卽宣告禮成、前後不過數分鐘、誠見所未見者、唐君俟新人等去後、謂記者曰、君亦以爲奇乎、雖然吾國婚姻法、不採登記制度、男女結婚、須有公開儀式、並二人證明、否則無效、近來從事簡約者、往往茶點款客、宣布成婚、又有僅登報或簽約者、然衡之法定手續、尙有未備、以公開儀式、仍付缺如故耳、前三數年、革命詩人柳亞子先生嫁女、曾以最簡約合法之婚禮見詢、當時卽以劉所行者告之、柳公竟行之、親戚有議其太簡單者、幸其親家陳老先生、法學大家也、頗稱合法合禮焉、至於筵席款待賓客、乃另具一種意義、與禮法無關云云、記者初亦以爲趣事、但既見其莊重行禮、復聆其盟眞遠說、始恍然知其簡約有分寸、且禮法兼備、似可以仿效者、因濡筆記之、

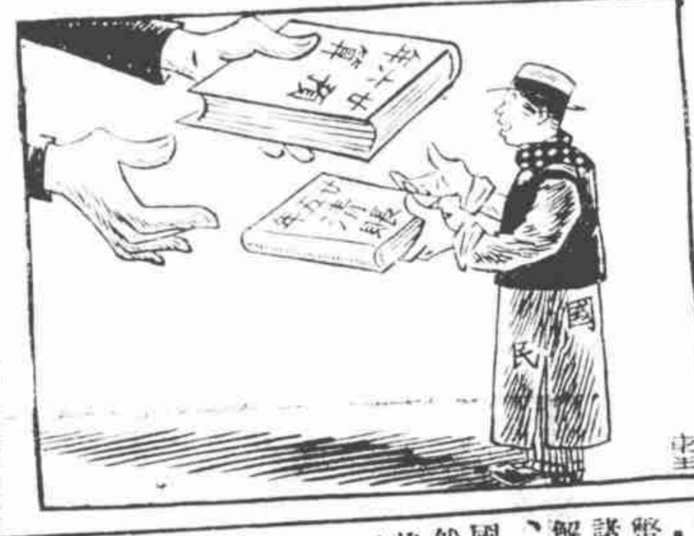

□交代清楚□

偉大的跳舞局面　（倪倪）

近日冠蓋雲集滬濱、則以去而之便、中途不得不在滬稍資休養也、瞎告之夜、滬上要人歡宴暫停此間之各顯貴、宴罷復至各舞場小游、至翌晨三時許、游興猶未減、乃提議同赴麗都作通宵之歡舞、至則舞女已星散、且預備打烊矣、老板見貴賓降臨、連忙竭誠招待、一方面派員四出拉紅舞女、舞女且已卸妝待寢矣、至是重施脂粉、先後蒞場應客、各顯貴大賦坐檯子、開香檳、爾逕面矣、至早晨八時許始興盡歸去、據計其開支法幣三千餘元、有老于舞場者是晚亦陪坐末席、事後語人曰、吾未見如此偉大之跳舞局面也、

新札樸　【飲光】

專諸畏妻非孝母

說部載子胥薦專諸於公子光事、謂重其孝而知其勇於義也、而所以顯其孝者、專諸、方與人鬥、其怒有萬人之氣、而其妻一呼卽還、子胥怪問何夫子之怒也、聞女子之聲而折、專諸曰、屈一人之下、必伸萬人之上、閱耕餘錄引此、謂展卷至此、不覺失笑、此當爲畏內之鼻祖、按自昔帝王將相畏內者衆、如惰之文帝、明之常開平、其彰彰者、何專諸之足訝哉、至以其爲畏內鼻祖、亦未盡然、蓋凡內之可畏者、不外二途、才與貌而已、紅袖蓮籌、酒襄大業、若舜之屢脫象險、皆由娥英預策是也、艶妻握枋、遂及朝綱、若詩人之咏厲王是也、前怵於能、後惑於媚、因愛成懼、恐虞時周代、已有先專諸而畏者矣、然則今之拜倒石榴裙底者、殆悉作欲居人上之想、而專諸之孝、不以是而無據乎、

天文臺一鳴驚人　【西階】

香港天文台三日刊、由六不將軍陳向元先生執筆、現已發行二十期、銷行已達二萬紙以上、星洲總匯新報在新加坡有三十年以上之歷史、對於國內政局、直錄天文台陳之文字、爲緊要新聞、蓋陳積念年從政典軍之經綸、每期親撰時事述評、目光如炬、燭燭毫芒、雖非未卜先知要能談言微中、故南洋大報不惜轉載小報之嫌、直鈔一通也、而天文台之價值、愈可見矣、

維都麗之四金剛　【益軫】

新建之維都麗舞廳、裝設尙幽雅、位於虞洽卿路、交通亦頗便利、廳內備有舞星凡六十姝、中以交際名花胡蝶女士、殆猶大滬之梁賽珍、大東之葉娟娟、揚子之魏愛娜也、外此尙有四姝、稱維都麗四金剛、四金剛者、一、梁玉梅、綺年玉貌、娥媚動人、昔在香港、原有花國總統雅號、嗣在港大華舞廳、已芳譽四播矣、二、張麗娜、久揚舞國、負有盛名、初因遇人不淑、悵然仳離、出岫片雲、位之需艷、以年屆花信、閱世已深、酬酢更爲圓活、談吐尤溫文體貼、故爭與麥婆者日繁、三、白賽珍 嬌日輕虹、飄飄作天際之狀、蓋其舞姿固臻妙詣也、四、梁月紅、粵產、舉止大方、工於步武、宛轉恰如人意、此四人者、若驚皇騏驥、互相爭雄、允稱煊赫一時矣、（梁白兩姝艷影、明日刊佈）

□香港花國總統梁玉梅□

□維都麗舞廳張麗娜□

□勘誤　十日張楊始合終分第一行以誤已、袁爽秋遺墨則、無端而召外洋字下多一點、

小詩人　（丹翁）

吳中陸正鎔君、年十五、工詩、昨日其曾大父翁雙先生、飲朱高士賴含英舅甥及予于天官邸、因獲讀正鎔詩草、書得歐陽信本之清勁、足相暎發、可佩也、含英卽在談言之間、壽山水小品貽之、大爲超妙、翁翁備置百五十年前名酒、而作饌延時、感覺得未曾有、又出呈漁山立軸玩賞、至寶至寶、

一種西藥無處購　（舊燕）

西藥中有名拍拉西蒙奎甯者、專治感冒症、極爲靈驗、較諸普通治療感冒之西藥爲佳、無副作用發生、且無辛苦之味、此藥流行中國、猶只三四年、銷路極佳、但自去年十二月起、市上竟覓不得、藥房中初尙答以適已售罄、隔數日再購之、則謂缺貨、或謂無貨到、歷試各藥房、無不以此爲答、繼輾轉探聽、則謂產此藥之德國成份配製商、以某種關係、故將向全世界各處、派員收購全部存貨、遂致無處有存、而其中有囤積存貨、因無法辨認、故亦一併被其收回、藥房中人、初未前知、迨被收購殆盡、始有人透露其消息云、